

中国教师资格网

账号注册登录使用手册

使 用 手 册

V2.1.0

版权所有：中国教师资格网

电话：010-56761296

E-mail: jszgwb@163.com

手册版本更新说明

版本	更新日期	更新内容
V1.0.0	2023 年 7 月	创建手册，包含账号注册机注册后登录系统实名核验相关功能的操作指导。
V2.0.0	2025 年 3 月	优化了部分系统功能。
V2.1.0	2025 年 8 月	增加修改账号绑定的联系方式功能，便于邮箱或手机号已无法使用的申请人更换新的联系方式，找回账号登录密码。

1.访问网站

申请人访问中国教师资格网（<https://www.jszg.edu.cn>），将看到中国教师资格网首页如下图。建议您使用**谷歌浏览器**或 360 安全浏览器极速模式进行后续操作。



申请人访问中国教师资格网，可以获得教师资格资讯信息，办理教师认定、定期注册业务，或进行证书查询。办理教师资格认定或定期注册业务前，需要先完成账号注册和实名核验。证书查询分为本人查询和其他查询，本人查询可获取带二维码的证书查询结果。下面主要介绍账号注册及登录的功能，了解认定业务办理的功能，请阅读《教师资格认定申请人使用手册》，了解定期注册业务办理的功能，请阅读《教师资格定期注册申请人使用手册》。了解证书查询功能，请阅读《证书查询功能使用手册》。

2.注册、登录步骤

2.1 业务办理入口

教师资格认定：申请人账号注册/登录申报系统的入口为“中国教师资格网”-“网上办事”-“教师资格认定”- 点击【在线办理】按钮访问。



中小学教师资格定期注册：申请人账号注册/登录申报系统账号的入口为“中国教师资格网”-“网上办事”-“中小学教师资格定期注册”-点击【在线办理】按钮访问。



2.2 申请人账号注册、忘记密码

2.2.1 账号注册

(提示：每一项都要手动输入)

申请人首次在中国教师资格网办理业务须注册账号，无论办理教师资格认定业务、中小

学教师资格定期注册业务还是本人查询证书信息业务，**账号只需要注册一次即可**。通过“教师资格认定”和“中小学教师资格定期注册”两个入口注册的账号信息可以通用，无需再重新注册账号。办理不同的业务需要通过相应的入口进入办理。

选择需要办理的业务，点击【在线办理】进入相应业务的办理入口，在注册/登录页面中

点击【注册】按钮进入账号注册页面，



注册

*身份证件类型:	身份证
*身份证件号码:	---请准确填写身份证件号码---
*姓名:	---请填写与身份证件一致的姓名---
*身份证件有效时间段:	<input type="radio"/> 5年 <input type="radio"/> 10年 <input type="radio"/> 20年 <input type="radio"/> 长期
*身份证件有效开始日期:	⌚ 选择开始日期
*身份证件有效截止日期:	⌚ 选择截止日期
*密码:	---8位以上数字、字母和特殊符号组合---
*确认密码:	---请再次输入密码---
*安全邮箱:	---请输入电子邮箱地址---
*手机号码:	☎ 请输入11位手机号码---
*图形验证码:	⏪ ⏩ 向右拖动滑块填充拼图

☐ 我已阅读并同意 [《中国教师资格网注册协议》](#)

提交

返回

1) 阅读协议

请先点击页面下方[《中国教师资格网注册协议》](#)链接，仔细阅读“中国教师资格网注册协议”，并点击页面中【我同意遵守协议】按钮，或点击页面中【关闭】按钮，返回账号注册信息填写页面。

2) 账号注册

请选择正确的证件类型，并准确填写所选择证件类型对应的姓名、身份证件有效时间段及其开始日期，系统会自动生成截止日期。

姓名填写内容必须与身份证件完全一致，如不一致无法完成实名核验。

需要注意：

a) 在设置身份证件有效开始时间时，选择年、月后，**还需点选日期**。如不点选日期，直接点击【确认】，则会生成当天日期。

b) 持港澳居民来往内地通行证、五年有效期台湾居民来往大陆通行证的申请人，请分别填写 9 位（H 或 M 及 8 位纯数字）、8 位（纯数字）证件号码，最后两位换证次数无需填写。

3) 设置登录密码

密码设置要求为 8 位以上数字、字母和特殊字符组合（特殊字符请从“#、%、*、-、_、!、@、\$、&”中选取），并再次输入登录密码以确认。

注意：设置密码时，将输入法调整为英文模式。不要使用浏览器的“记住密码”功能。设置好的密码要牢记或复制到文本文件中保存备查。

4) 输入个人安全邮箱

主要用于重置密码。特别注意邮箱中的符号，都应当为英文状态下的半角符号（.）。如您所使用的邮箱为 qq 邮箱，请使用@前为纯数字的形式，勿使用自行设置的别名。

5) 输入手机号码

请输入 11 位手机号码，用于重置密码及身份验证。

6) 获取验证码

需向右拖动滑块完成图形验证后，再选择验证码来源：短信验证或微信扫码验证。



选择短信验证：点击 **通过短信 免费获取验证码** 按钮，获取短信验证码，并填写在信息框中。验证码为 6 位数字，有效期为 5 分钟，每天每个手机号码最多获取 3 次。如果您的手机号码办理过“携号转网”业务或者是“新号段”号码，暂时不能收到系统发送的验证码，建议您通过微信扫码方式获取验证码。

选择微信扫码验证：使用本人手机微信扫描二维码，显示“中国教师资格服务号”，关注后进入服务号，在服务号中点击下方的“取验证码”后输入证件号码，以获取验证码。

选择微信扫码验证的账号，在忘记密码时，也可采用该方式进行密码重置。

7) 完成账号注册

勾选 ☒ 我已阅读并同意《中国教师资格网注册协议》中的复选框，点击下方的 **提交** 按钮，完成账号注册。

注意：

- a) 申请人进行账号注册信息填写时，请务必正确填写各项注册信息。如果证件类型、姓名、身份证件号码信息填写错误，将导致无法通过实名核验。
- b) 中小学教师资格考试网 (<http://ntce.neea.edu.cn>) 的账号无法在本网站登录。
- c) 如您已有教育部统一身份认证平台账号，可点击【教育部账号登录】按钮，成功登录后跳转回本网站。

2.2.2 忘记密码

如果遇到忘记密码的情况，申请人可点击登录页面中的【忘记密码】按钮，进入密码重置界面。



忘记密码

解决密码遗忘途径如下：

1. 2019年3月1日之前注册的账号，不能进行密码重置，需要重新注册账号。
2. 通过点击“忘记密码”进行密码重置时，选择证件类型，输入与之对应的证件号码及姓名，点击“下一步”，您可以选择以下三种方式的一种进行密码重置：
(a) 邮件重置密码 (b) 短信验证重置密码，(c) 忘记密码前做过微信服务号关联的用户，还可以通过微信重置密码。
3. 如果您账号信息的姓名有误，或手机号码及邮箱不正确，请访问网站首页“常见问题”栏目，参照问题2的说明发邮件，工作人员将协助您核查账户信息或修改手机号码和邮箱信息。

输入账号

安全验证

*证件类型: ---请选择---

*证件号码:

*姓 名:

下一步 返回

选择本人在系统中注册的证件类型，正确输入与之对应的证件号码及姓名（任何一项选择或填写错误，都无法成功重置密码），点击【下一步】按钮。

1) 重置密码

重置密码共有三种重置方式：a.邮件重置密码；b.短信验证重置密码；c.微信验证重置密码。

您可根据自身情况选择不同的方式来完成密码重置。



输入账号 安全验证

重置方式: ☒ 邮箱重置密码 ☐ 短信验证重置密码 ☐ 微信验证重置密码

*您注册的邮箱地址: 4*****@qq.com

[修改邮箱地址](#)

[确认](#) [返回](#)

- a. 邮件重置密码: 需通过账号绑定的邮箱地址来更新密码, 使用此方法需保证该邮箱可正常收发邮件。您的注册邮箱将收到一封密码重置邮件, 点击邮件中的链接地址进行密码重置。链接地址 24 小时内有效。如无法正常操作, 请复制链接到谷歌浏览器或 360 浏览器极速模式中操作。



[忘记密码](#)

*新密码:

*确认密码:

[确认修改](#) [返回登录](#)

- b. 短信验证重置密码: 需通过账号绑定的手机号码校验验证码后更新密码, 使用此方法需保证该手机号可正常接收短信。请您点击 [免费获取验证码](#), 输入短信验证码, 填写新密码、确认新密码后点击 [确认](#) 按钮。在此界面您可以确认手机号码是否正确。如不正确, 可按网站首页“咨询服务”栏“常见问题”2 的说明发邮件申请修改。



输入账号



安全验证

重置方式: ☐ 邮箱重置密码 ☒ 短信验证重置密码 ☐ 微信验证重置密码

*您注册的手机号码: 158*****11

*验证码: [免费获取验证码](#)

*新密码:

*确认密码:

[修改手机号码](#)

[确认](#)
[返回](#)

- c. 微信验证重置密码: 需通过账号绑定的微信来更新密码, 使用此方法需保证该微信可正常使用。您需使用绑定的微信【扫一扫】功能, 扫描页面中的二维码, 显示“中国教师资格服务号”, 点击【关注服务号】按钮后, 进入对话页面。



点击对话页面中的【重置密码】按钮，进入重置密码页面。



输入新密码并再次确认密码后，点击【重置密码】提交成功后根据提示信息返回对话框查看消息提示，提示“重置成功”后即可使用新密码登录“中国教师资格网”。



通过微信重置密码

(当登录帐号已关联了微信服务号后可使用)

新 密 码:	<input type="password"/>
确 认 密 码:	<input type="password"/>

重置密码



注意：如果您在账号注册或重置密码的过程中遇到问题，请参考网站首页“咨询服务”栏“常见问题”的相关说明处理。

2) 修改账号绑定的联系方式

如果注册账号时使用的邮箱或手机号信息发生变化，无法自行完成密码重置，可提交修改账号绑定的联系方式申请，经由人工审核通过后，再使用新的联系方式进行重置密码操作。目前仅支持修改两种联系方式：a. 修改邮箱地址；b. 修改手机号码。

注意：如您已进行认定或定期注册的报名，则不允许提交修改联系方式申请，请登录账号后自行修改相应联系方式！

a. 修改邮箱地址

在选择“邮箱重置密码”重置方式时，点击下方文字链接“修改邮箱地址”，填写提交修改邮箱地址申请信息。



The screenshot shows a web interface for password reset. At the top, there are two circular icons: one with an eye labeled '输入账号' (Enter Account) and another with a document icon labeled '安全验证' (Security Verification). Below these, the '重置方式' (Reset Method) section has three radio buttons: '邮箱重置密码' (Email Reset Password) which is selected, '短信验证重置密码' (SMS Verification Reset Password), and '微信验证重置密码' (WeChat Verification Reset Password). Underneath, there is a text input field labeled '*您注册的邮箱地址:' (Your registered email address) containing the text '1*****@qq.com'. To the right of this field is a red-outlined button labeled '修改邮箱地址' (Modify Email Address). At the bottom of the form are two buttons: '确认' (Confirm) in green and '返回' (Return) in blue.

填写完成所有信息后，上传一张本人手持相应身份证件清晰照片，点击【提交】按钮，仔细阅读系统提示信息，工作人员将在1个工作日内完成审核，审核结果将以邮件的方式发送至新的邮箱中，请及时关注并查收！

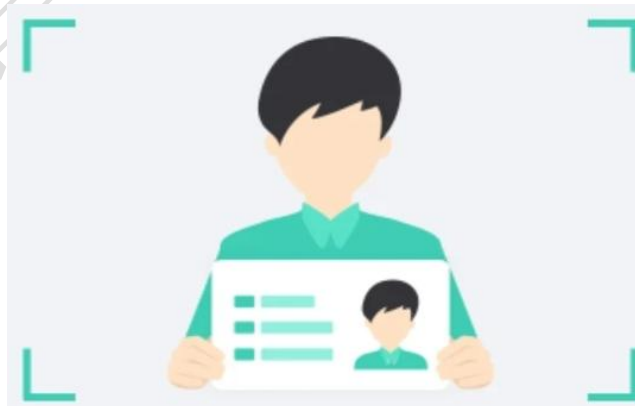

手持有效身份证件示例图 1





输入账号

安全验证

重置方式:

☒ 邮箱重置密码

☐ 短信验证重置密码

☐ 微信验证重置密码

*您注册的邮箱地址:

1*****@qq.com

修改邮箱地址

修改邮箱地址

*新的邮箱地址:

*验证码:

邮箱获取验证码

*上传本人手持身份照片:

选择文件

未选择任何文件

*申请的原因:

当前状态: 待提交

提交成功后需经工作人员审核, 预计将在1个工作日内完成, 审核结果将发送至新的邮箱地址, 请及时关注!

提交

返回

sso1.jszg.edu.cn 显示

提交成功! 请耐心等待工作人员审核, 1个工作日内将审核结果发送至新的邮箱中, 请及时查收!

确定

如审核通过, 账号绑定邮箱将修改为新的邮箱地址, 并在邮件通知中将附上重置密码链接, 该链接仅 24 小时有效; 如未在有效时间内完成操作, 请仍然使用“忘记密码”的“邮箱重置密码”功能重新发送邮件重置。如审核不通过, 邮件通知中将告知不通过的原因, 您可按照要求再次提交修改邮箱地址申请。

注意: 已提交修改邮箱地址申请后请耐心等待邮件通知, 在此期间不可反复提交修改申请。

b. 修改手机号码

在选择“短信验证重置密码”重置方式时, 点击下方文字链接“修改手机号码”, 填写提交修改手机号码申请信息。

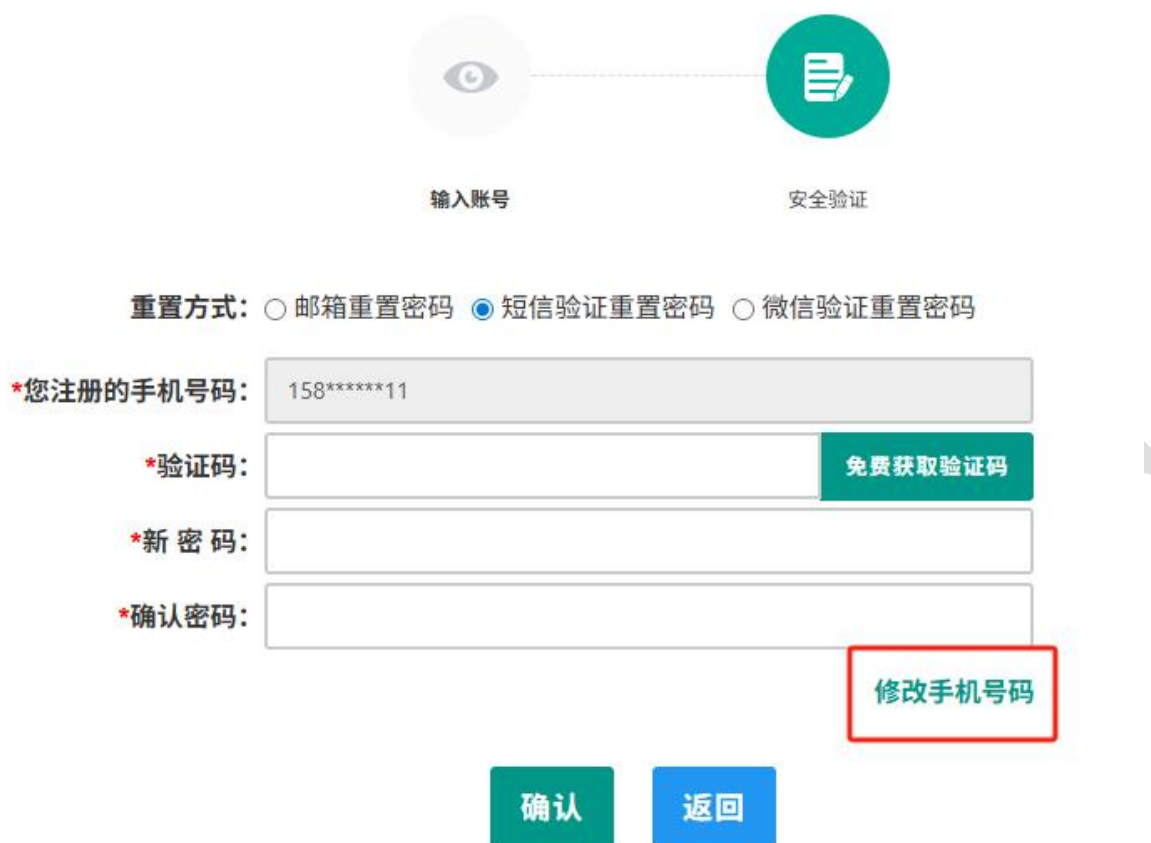

The interface shows a two-step process for resetting a password. At the top, there are two circular icons: an eye icon labeled '输入账号' (Enter Account) and a document icon labeled '安全验证' (Security Verification). Below these, the '重置方式' (Reset Method) section has three radio buttons: '邮箱重置密码' (Reset password via email), '短信验证重置密码' (Reset password via SMS verification, which is selected), and '微信验证重置密码' (Reset password via WeChat verification). The main form contains four fields: '*您注册的手机号码:' (Your registered mobile number) with the value '158*****11', '*验证码:' (Verification code) with a '免费获取验证码' (Get verification code for free) button, '*新密码:' (New password), and '*确认密码:' (Confirm password). A red-bordered button labeled '修改手机号码' (Change mobile number) is located to the right of the password fields. At the bottom are two buttons: '确认' (Confirm) and '返回' (Return).

重置方式: ☐ 邮箱重置密码 ☒ 短信验证重置密码 ☐ 微信验证重置密码

*您注册的手机号码: 158*****11

*验证码: 免费获取验证码

*新密码:

*确认密码:

修改手机号码

确认 返回

填写完成所有信息后，上传一张本人手持相应身份证件清晰照片，点击【提交】按钮，仔细阅读系统提示信息，工作人员将在1个工作日内完成审核，审核结果将以短信的方式发送至新的手机号中，请及时关注并查收！

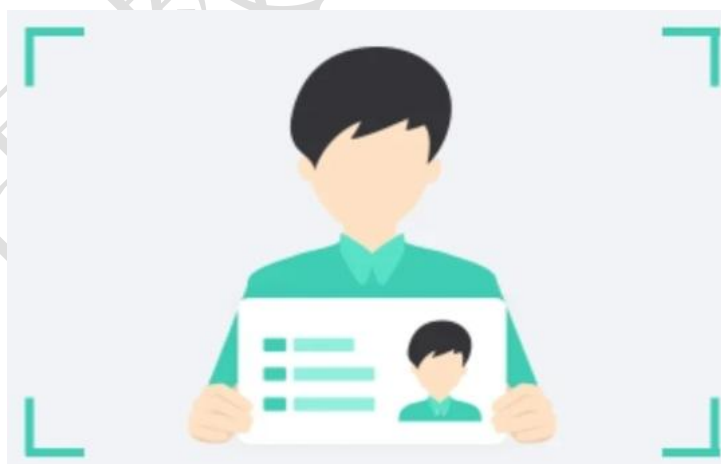

手持有效身份证件示例图 2



The interface is for modifying a mobile number. It starts with a flow diagram showing 'Input Account' and 'Security Verification'. Below this, there are radio buttons for 'Reset Method': 'Email Reset Password', 'SMS Verification Reset Password' (selected), and 'WeChat Verification Reset Password'. A text field shows the registered mobile number '158*****11'. A red link 'Modify Mobile Number' is present. Below it, a text field for the 'New Mobile Number' is followed by a 'Verification Code' field and a green button 'Get Verification Code for Free'. A file upload section for 'Upload Personal Handheld ID Photo' shows a 'Select File' button and the text 'No file selected'. A text area for 'Reason for Application' is also present. The 'Current Status' is 'Pending Submission', with a red note stating that after successful submission, staff review is required within 1 working day, and the result will be sent to the new number. At the bottom are 'Submit' and 'Return' buttons. A dashed line separates this from a confirmation screen showing the URL 'sso1.jszg.edu.cn' and a success message: 'Submission successful! Please patiently wait for staff review. The reset result will be sent to your new mobile number via SMS within 1 working day. Please check it in time!'. A blue 'Confirm' button is at the bottom right.

输入账号 安全验证

重置方式: ☐ 邮箱重置密码 ☒ 短信验证重置密码 ☐ 微信验证重置密码

*您注册的手机号码: 158*****11

修改手机号码

*新的手机号码:

*验证码: 免费获取验证码

*上传本人手持身份照片: 选择文件 未选择任何文件

*申请的原因:

当前状态: 待提交
提交成功后需经工作人员审核, 预计将在1个工作日内完成, 审核结果将发送至新的手机号, 请及时关注!

提交 返回

sso1.jszg.edu.cn 显示

提交成功! 请耐心等待工作人员审核, 1个工作日内将重置结果发送至新的手机短信中, 请及时查收!

确定

如审核通过, 账号绑定手机号将修改为新的手机号码, 请仍然使用“忘记密码”的“短信验证重置密码”功能操作。如审核不通过, 短信通知中将告知不通过的原因, 您可按照要求再次提交修改手机号码申请。

注意: 修改邮箱地址或手机号码可选择其一进行提交即可, 重置密码后可自行修改其他信息。请耐心等待信息通知, 在此期间不可反复提交修改申请。

2.3 申请人登录申报系统

在登录页面, 申请人正确填写自己注册的**账号(证件号码)**和密码, 拖动滑块补全拼图验证码, 点击 **登录** 按钮完成登录。“输入密码”右侧  图标为不显示密码输入内容, 点击后

将图标切换为, 则显示密码输入内容。



欢迎使用中国教师资格网
认定登录入口

请填写有效身份证件号码

123

向右拖动滑块填充拼图

返回主页 忘记密码

登录

还没有账号吗? 注册 教育部账号登录

中国教师资格网公众号

1. 首次使用者请先注册, 注册成功后再登录系统办理相关业务。
2. 如您已有教育部统一身份认证平台账号, 请通过上方链接, 在“教育部账号登录”页面进行登录, 而后将自动跳转回本网站。
3. 建议使用谷歌浏览器。
4. 认定及定期注册登录入口所办理的业务不同, 但所注册的账号通用。

中国教师资格网公众号

订阅号 服务号

©版权所有: 中国教师资格网 京公网安备110402430002号

2.3.1 首次登录完善个人信息

登录成功后, 对于账号注册后首次登录的或个人信息没有完善的申请人, 须先完善个人信息。

a) 身份证: 补充民族信息后提交。



修改个人信息 实名认证 修改密码 修改手机号码

*身份证件类型: 身份证

*身份证件号码: 13*****10

*姓 名: 刘

*性 别: 男

*出生日期: 19 18

*民 族: 汉族

*身份证件有效时段: ☐ 5年 ☐ 10年 ☒ 20年 ☐ 长期

*身份证件有效开始日期: 20 27

*身份证件有效截止日期: 20 27

*安全邮箱: 1234567@qq.com

*手机号码: 159*****63

提交 返回

请关注中国教师资格网服务号
可在个人中心中绑定帐号

b) 港澳台居民居住证、港澳居民来往内地通行证、五年有效期台湾居民来往大陆通行证: 补充性别、出生日期、民族及港澳或台湾当地有效身份证件号码后提交。

c) 港澳台居民居住证: 除上述补充信息, 还需补充通行证号码后提交。

[修改个人信息](#) [实名认证](#) [修改密码](#) [修改手机号码](#)

*身份证件类型: 港澳居民居住证

*地区: 香港

*身份证件号码: 31*****34

*姓名: 测试一改名

*性别: 男

*出生日期: 1992-01-01

*民族: 汉族

*身份证件有效时间: ☐ 5年 ☒ 10年

*身份证件有效开始日期: 2025-02-01

*身份证件有效截止日期: 2035-02-01

*电子邮箱: 123456@22.333

*手机号码: 158*****11

*通行证号码: H12345678

*港澳当地身份证件号码: A12345678

[提交](#) [返回](#)

请关注中国教师资格网账号
可在个人中心绑定账号

办理教师表相关业务需完成实名认证才可进行, 将使用通行证的信息进行实名认证, 请务必保证姓名和通行证号码与证件上的信息一致。



持港澳居民来往内地通行证, 通行证号码一栏请填写③处的内容; 当地身份证件号码一栏请填写④处的内容。
持五年有效台湾居民来往大陆通行证, 通行证号码一栏请填写③处的内容; 当地身份证件号码一栏请填写④处的内容。

建议您通过微信扫码关注“中国教师资格服务号”, 并与本系统账号绑定, 以便于忘记密码时进行密码重置。

检查无误后, 点击 [提交](#) 按钮, 完成个人信息的完善和提交。

本网站账号为身份证件号码。账号信息一经注册, 不允许修改。如果身份证件类型或号码填写错误或发生变化, 需要使用新的或正确的身份证件及号码重新进行账号注册。错误的账号无需处理。

姓名如果发生变化或填写错误, 需要进入【实名认证】页面修改, 再次实名认证通过后即修改成功。实名认证详见 2.3.2。

2.3.2 实名认证

首次登录之后, 需先通过实名认证, 才可办理后续业务。

sso1.jszg.edu.cn 显示

您还未进行实名认证, 需进入“个人信息中心”完成实名认证, 再办理业务!

[确定](#)

如需进行实名认证, 系统会自动跳转到该页面, 请先阅读页面右侧说明。

[修改个人身份信息](#)[实名认证](#)[修改密码](#)[修改手机号码](#)**提示：您还未进行实名认证。**

操作说明：

*证件类型：身份证

*证件号码：22*****47

*姓名：郝京

[实名认证](#)[返回](#)

1、不做实名认证，也可登录系统，但是在办理教师资格认定和定期注册业务之前必须做实名认证。

2、每日您可进行三次实名认证，如核验不通过，勿直接重复提交，请仔细核对您所填写的内容。

3、如您确认信息无误，仍不能通过实名认证，可能是您的身份信息近期发生过变化，公安系统未及时更新导致的。如您所

申请人每日最多可进行三次实名认证，请确认姓名准确无误后操作，不要随意重复点击

【确认提交】。

实名认证

每日您最多可进行三次实名认证，您还剩3次，是否确认提交？

您使用当前证件号码进行实名认证的姓名为：郝京，请确认与证件是否一致。

[确认提交](#)[返回检查](#)[修改个人身份信息](#)[实名认证](#)[修改密码](#)[修改手机号码](#)**提示：实名认证成功。**

操作说明：

*证件类型：身份证

*证件号码：13*****

*姓名：成

*身份证件有效开始日期：2002-02

*身份证件有效截止日期：□长期 ☒ 2020-02

[实名认证](#)[返回](#)

提示：1.如您的姓名中包含间隔符，请复制冒号后的点号；
2.姓名中不可包含其他特殊符号，如您的姓名中包含生僻字，请参考网站首页常见问题49。

1、不做实名认证，也可登录系统，但是在办理教师资格认定和定期注册业务之前必须做实名认证。

2、每日您可进行三次实名认证，如核验不通过，勿直接重复提交，请仔细核对您所填写的内容。

3、如您确认信息无误，仍不能通过实名认证，可能是您的身份信息近期发生过变化，公安系统未及时更新导致的。如您所使用的证件类型为居民身份证，您可以通过开通网证更新您的信息，而后再登录本系统进行实名认证即可。网证办理参见《居民身份证网上功能凭证开通指南》。

4、如CTID网证办理失败，网证开通成功后依旧实名认证失败，或您所使用的证件类型不为居民身份证，则您需通过实名认证不通过页面中的“人工审核”链接进入人工审核页面，上传身份证照片等材料并提交，等待审核通过后再进行后续业务。

5、人工审核周期较长，仅能保证7个工作日内给出结论，请对您的业务办理时间进行妥善规划。待人工审核期间，您不能进行实名认证。

6、每年1月1日到8月31日、9月1日到12月31日期间，您各可以申请三次人工审核，且待审核期间无法修改信息，故提交前请仔细核对。

如实名认证通过，则可继续办理业务。

如无法通过实名认证，且确认信息无误，可能是您的身份信息近期发生过变化，公安系统未及时更新导致的，请**不要直接重复提交，参考以下解决建议进行操作。**

1) 证件类型为身份证的申请人，可参照如下实名认证失败后出现的说明页面，或实名认证页面右侧的“《居民身份证网上功能凭证开通指南》”蓝色链接内容，**开通CTID网证**，再进行实名认证。

中国教师资格网——居民身份证网上功能凭证开通指南

• [请您仔细阅读以下说明](#)

通过CTID官方应用办理

- 1.通过应用市场搜索“CTID”，下载“CTID”APP。
- 2.办理开通网证业务前，您需在CTID官方应用中进行登录。如您此前从未登录过此应用，请点击登录页面右上角“注册”按钮，先注册账号再进行登录。
- 3.登录完成后，在首页点击“居民网证开通”入口，进行居民身份证网上功能凭证开通。



4.开通方式：

- (1) “四项信息+人像采集”开通CTID。
- (2) 具备NFC功能的手机，自动选择“识别身份证+人像采集”开通CTID。

注意事项：

- a. 在身份证识别界面，将居民身份证靠近手机背部读卡区，并保持3~5秒不要移动，识别成功进入人像采集界面



b. 在人像采集界面，请身份持有者对准摄像头，若成功则进入下一步，若失败点击重新采集，或者取消开通，可以重新启动开通。

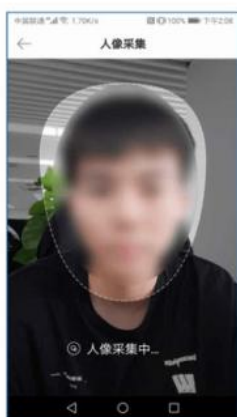

5. 采集成功后，进入绑定手机号页面，通过短信验证码验证后绑定您的手机号。



6. 手机号验证成功后，设置八位数字网证口令，提交网证开通申请。



7. 若CTID开通异常，请核实您输入信息是否正确重新操作。若CTID开通成功，点击“立即下载”进入下一步或者“我知道了”稍后下载。

注：针对本网站业务，只需开通网证即可更新您的信息，使实名核验能够通过。下载网证、CTID二维码等与本网站业务无关，请您根据自身是否有其他业务需求判断。



2)证件类型不为身份证或开通网证失败的申请人,可点击说明页面下方的 **申请人工审核** 按钮,填写下列信息后提交,等待人工审核。

注意:请提供清晰的照片,以便于人工审核顺利通过(图片大小小于190KB,格式为JPG或JPEG)。

4.网证办理具体业务流程与上一方法完全相同。

五.如CTID网证办理失败,或您所使用的证件类型不为居民身份证,则您需点击本页面下方的“申请人工审核”链接进入人工审核页面,上传身份证照片等材料并提交,等待审核通过后再进行后续业务。

六.人工审核说明

人工审核周期较长,仅能保证7个工作日之内给出结论,请对您的业务办理时间进行妥善规划。待人工审核期间,您不可修改所提交信息,也不可进行实名认证。每年1月1日到8月31日、9月1日到12月31日期间,您各可以申请三次人工审核,且待审核期间无法修改信息,故提交前请仔细核对。请您提供清晰身份证A面、B面及本人手持身份证照片,以便于人工审核顺利通过(图片大小小于190KB,格式为JPG)。如果核验不通过,请检查当前核验的信息是否与登录信息中的“姓名、身份证件号码”一致。

申请人工审核

返回

中国教师资格网——人工审核

*证件类型: 身份证

*证件号码: 43*****

*姓 名: *

*身份证有效时间: ☐ 5年 ☐ 10年 ☐ 20年 ☐ 长期

*身份证有效开始日期: 2019-10-15

*身份证有效截止日期: 2029-10-15

*上传身份证A面照片: 未选择任何文件

*上传身份证B面照片: 未选择任何文件

*上传本人手持身份证照片: 未选择任何文件

*申请原因:

操作说明:

1. 请提供清晰的照片,以便于人工审核顺利通过(图片大小小于190KB,格式为JPG)。
2. 如果人工审核不通过,请检查当前提交的信息与证件上的信息是否一致。
3. 本人手持证件照片请务必保证本人面部及证件信息清晰可辨认。

身份证A面照片:



身份证B面照片:



本人手持身份证照片:

每年的网报工作分为1月1日到8月31日,9月1日到12月31日两个周期,每个周期您最多只可以申请三次人工审核,故请谨慎提交。

实名认证

?

请确认您上传的图片符合要求，避免因照片不清晰、存在旋转或镜像反转，无法识别，导致审核不通过，进而延误报名。

1月1日到8月31日，9月1日到12月31日，每个周期您可以进行三次人工审核，您还剩2次机会，是否确认提交？

确认提交

返回检查

人工审核周期较长，仅能保证 **7 个工作日** 之内给出结论，请对您的业务办理时间进行妥善规划。待人工审核期间，您 **不可** 修改所提交信息，也不可进行实名认证。

[修改个人信息](#) [实名认证](#) [修改密码](#) [修改手机号码](#)

提示：您已提交人工审核，请耐心等待

*身份证件类型：

身份证

*身份证件号码：

43*****

*姓 名：

常清

*身份证件有效开始日期：

2011-15

*身份证件有效截止日期：

☐长期 ☐2011-15

实名认证

返回

提示：1. 如您的姓名中包含间隔符，请复制冒号后方的点号；
2. 姓名中不可包含其他特殊符号。如您的姓名中包含生僻字，请参考网站首页常见问题48。

操作说明：

- 1、不做实名认证，也可登录系统，但是在办理教师资格认定和定期注册业务之前必须做实名认证。
- 2、每日您可进行三次实名认证，如核验不通过，勿直接重复提交，请仔细核对您所填写的内容。
- 3、如您确认信息无误，仍不能通过实名认证，可能是您的身份信息近期发生过变化，公安系统未及时更新导致的。如您所使用的证件类型为居民身份证，您可以通过开通网证更新您的信息，而后再登录本系统进行实名认证即可。网证办理参见《[居民身份证网上功能凭证开通指南](#)》。
- 4、如CTID网证办理失败、网证开通成功后依旧实名认证失败，或您所使用的证件类型不为居民身份证，则您需通过实名认证不通过页面中的“人工审核”链接进入人工审核页面，上传身份证照片等材料并提交，等待审核通过后再进行后续业务。
- 5、人工审核周期较长，仅能保证7个工作日之内给出结论，请对您的业务办理时间进行妥善规划。待人工审核期间，您不能进行实名认证。
- 6、每年1月1日到8月31日、9月1日到12月31日期间，您各可以申请三次人工审核，且待审核期间无法修改信息，故提交前请仔细核对。

如人工审核通过，可继续办理业务。如有需要，人工审核后仍可再次自行实名认证。核验成功后核验状态将更新。核验失败也不会影响业务办理及当前的人工审核通过状态。

如果您已进行了认定报名，修改姓名后需重新提交报名信息（点击修改后直接提交即可）以更新报名数据状态。

[修改个人信息](#) [实名认证](#) [修改密码](#) [修改手机号码](#)

提示：人工审核通过，可正常办理业务。如有需要，仍可进行实名认证。

*身份证件类型：

身份证

*身份证件号码：

13*****

*姓 名：

分芳

*身份证件有效开始日期：

2011-05

*身份证件有效截止日期：

☐长期 ☐2011-05

实名认证

返回

提示：1. 如您的姓名中包含间隔符，请复制冒号后方的点号；
2. 姓名中不可包含其他特殊符号。如您的姓名中包含生僻字，请参考网站首页常见问题48。

操作说明：

- 1、不做实名认证，也可登录系统，但是在办理教师资格认定和定期注册业务之前必须做实名认证。
- 2、每日您可进行三次实名认证，如核验不通过，勿直接重复提交，请仔细核对您所填写的内容。
- 3、如您确认信息无误，仍不能通过实名认证，可能是您的身份信息近期发生过变化，公安系统未及时更新导致的。如您所使用的证件类型为居民身份证，您可以通过开通网证更新您的信息，而后再登录本系统进行实名认证即可。网证办理参见《[居民身份证网上功能凭证开通指南](#)》。
- 4、如CTID网证办理失败、网证开通成功后依旧实名认证失败，或您所使用的证件类型不为居民身份证，则您需通过实名认证不通过页面中的“人工审核”链接进入人工审核页面，上传身份证照片等材料并提交，等待审核通过后再进行后续业务。
- 5、人工审核周期较长，仅能保证7个工作日之内给出结论，请对您的业务办理时间进行妥善规划。待人工审核期间，您不能进行实名认证。
- 6、每年1月1日到8月31日、9月1日到12月31日期间，您各可以申请三次人工审核，且待审核期间无法修改信息，故提交前请仔细核对。

如审核不通过，您可按系统提示的“不通过原因”修改个人信息后重新提交人工审核。

[修改个人信息](#) [实名认证](#) [修改密码](#) [修改手机号码](#)

提示：人工审核不通过。
不通过原因：民族错误

*身份证件类型：

*身份证件号码：

*姓 名：

*身份证件有效开始日期：

*身份证件有效截止日期：

[实名认证](#)[返回](#)[申请人工审核](#)

提示：1.如您的姓名中包含间隔符，请复制冒号后方的点号：·
2.姓名中不可包含其他特殊符号。如您的姓名中包含生僻字，请参考网站首页[常见问题49](#)。

操作说明：

- 1、不做实名认证，也可登录系统，但是在办理教师资格认定和定期注册业务之前必须做实名认证。
- 2、每日您可进行三次实名认证，如核验不通过，勿直接重复提交，请仔细核对您所填写的内容。
- 3、如您确认信息无误，仍不能通过实名认证，可能是您的身份信息近期发生过变化，公安系统未及时更新导致的。如您所使用的证件类型为居民身份证，您可以通过开通网证更新您的信息，而后再登录本系统进行实名认证即可。网证办理参见[《居民身份证网上功能凭证开通指南》](#)。
- 4、如CTID网证办理失败、网证开通成功后依旧实名认证失败，或您所使用的证件类型不为居民身份证，则您需通过实名认证不通过页面中的“人工审核”链接进入人工审核页面，上传身份证照片等材料并提交，等待审核通过后再进行后续业务。
- 5、人工审核周期较长，仅能保证7个工作日之内给出结论，请对您的业务办理时间进行妥善规划。待人工审核期间，您不能进行实名认证。
- 6、每年1月1日到8月31日、9月1日到12月31日期间，您各可以申请三次人工审核，且待审核期间无法修改信息，故提交前请仔细核对。

已经完成实名认证的申请人，个人姓名发生变化的，需再实名认证的页面进行姓名修改，实名认证通过后，姓名可修改成功。如未能修改成功，可通过本网站“咨询服务”栏目下“邮件咨询”的方式寻求帮助。